데이터 비트의 심장동기화: 부산 2.0

글쓴이: 민우

부산의 아들 태오는 숫자로 세상을 읽는 법을 압니다. 그의 노트북 화면엔 복잡한 코드 대신 부산의 심장박동이 데이터로 흐르고 있죠. 치지직—! 그는 평범한 대학생이지만, 데이터를 다룰 때만큼은 도시의 신경망을 조절하는 해커처럼 변합니다. 하지만 오늘, 그는 화면 속에서 심상치 않은 노이즈를 발견했습니다. 삐비빅!

"31.3%..." 태오는 믿기지 않는 듯 중얼거렸습니다. 2024년 기준, 부산 전체 인구 중 60세 이상 고령자가 차지하는 비중이 마침내 31%를 돌파한 것입니다. 두둥! 화면 위로 빨간 경고등처럼 'CRITICAL'이라는 글자가 점멸합니다. 총인구는 매년 줄어드는데, 고령화의 속도는 가속 페달을 밟은 듯 빨라지고 있었습니다. 위잉—!

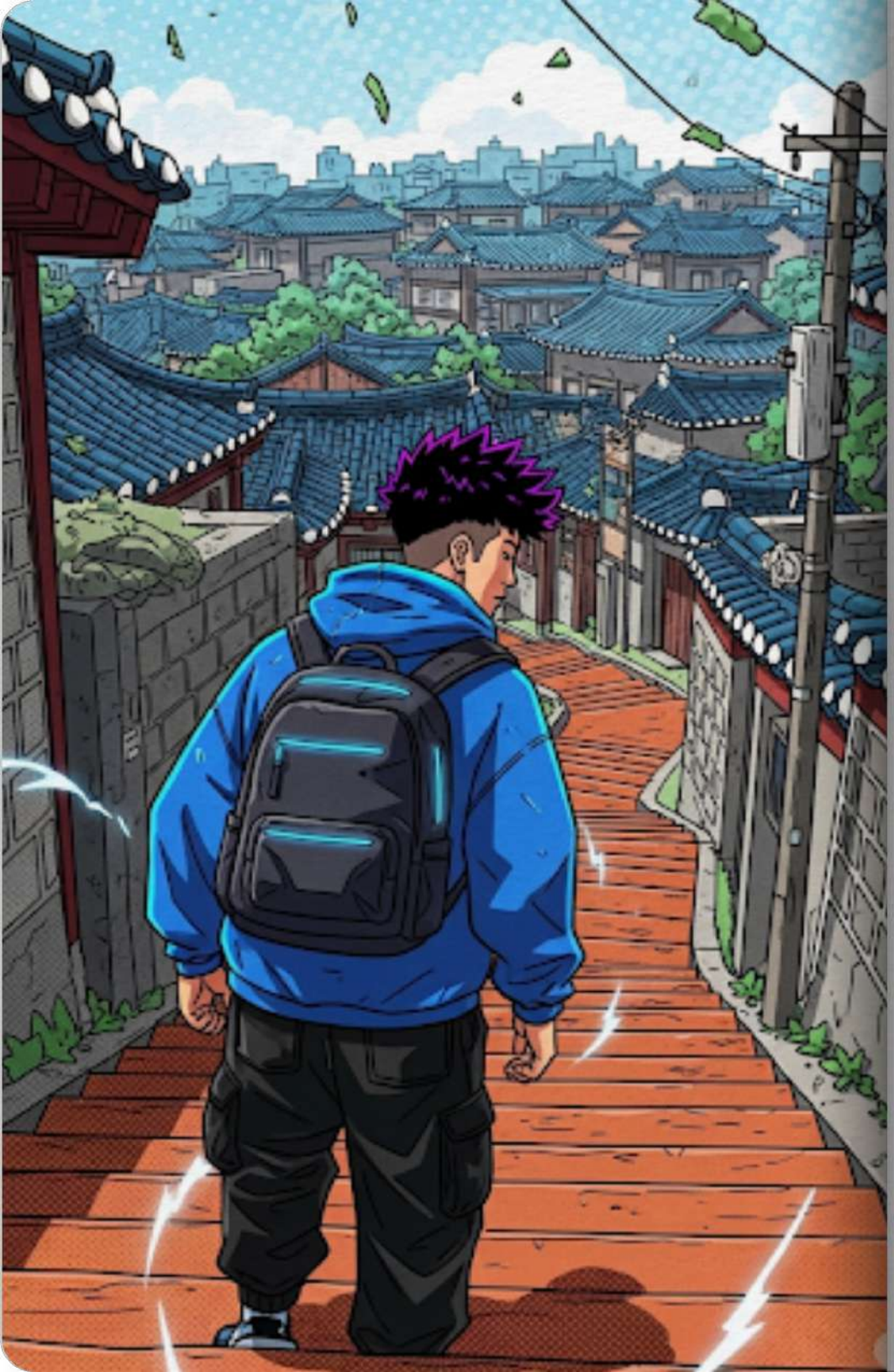

태오는 직접 현장을 확인하기 위해 길을 나섰습니다. 그가 가장 먼저 향한 곳은 원도심의 상징이자 고령화의 최전선인 영도구였습니다. 휘익—! 가파른 산복도로를 따라 올라가는 태오의 발걸음이 무거워집니다. 데이터가 가리키던 41.6%라는 압도적인 고령화 숫자의 실체가 눈앞에 펼쳐지기 시작했습니다. 탁, 탁!

"할매, 짐이 너무 무거워 보이네예." 태오는 계단 끝에서 숨을 고르던 영숙 할머니를 만났습니다. 스윽—! 영숙 할머니의 굽은 등 뒤로 텅 빈 집들이 즐비했습니다. 한때 아이들의 웃음소리로 가득했던 영도는 이제 조용한 침묵 속에 잠겨가고 있었습니다. 태오는 할머니의 짐을 받아들며 데이터 이면의 슬픔을 읽었습니다.

다음 날, 태오는 정반대의 풍경을 찾아 강서구로 향했습니다. 파앗—! 부산에서 유일하게 인구가 만 명 이상 증가한 이곳은 고령 비중이 19.2%에 불과한 젊은 도시였습니다. 세련된 건물과 첨단 산업의 에너지가 넘치는 강서구의 공기는 영도와는 전혀 달랐습니다. 슈우욱—!

태오는 카페 테라스에 앉아 유모차를 밀며 지나가는 젊은 엄마 지윤을 보았습니다. "여기는 이렇게 활기찬데..." 태오의 마음은 여전히 복잡했습니다. 원도심의 적막과 강서구의 활기는 마치 서로 다른 평행우주처럼 완전히 단절되어 있었기 때문입니다. 이 격차를 줄이지 못하면 부산의 심장은 멈추고 말 것입니다.

"단절된 데이터를 연결해야 해." 태오는 태블릿PC를 꺼내 빛의 속도로 화면을 긁어내렸습니다. 타다닥! 영도의 빈집과 지혜, 그리고 강서구의 젊음과 기술. 이 두 세계를 융합할 수 있는 혁신적인 코드가 필요했습니다. 그의 머릿속에서 복잡한 수식들이 스파이더 웹처럼 얽히며 새로운 도시의 지도가 그려지기 시작했습니다. 콰광—!

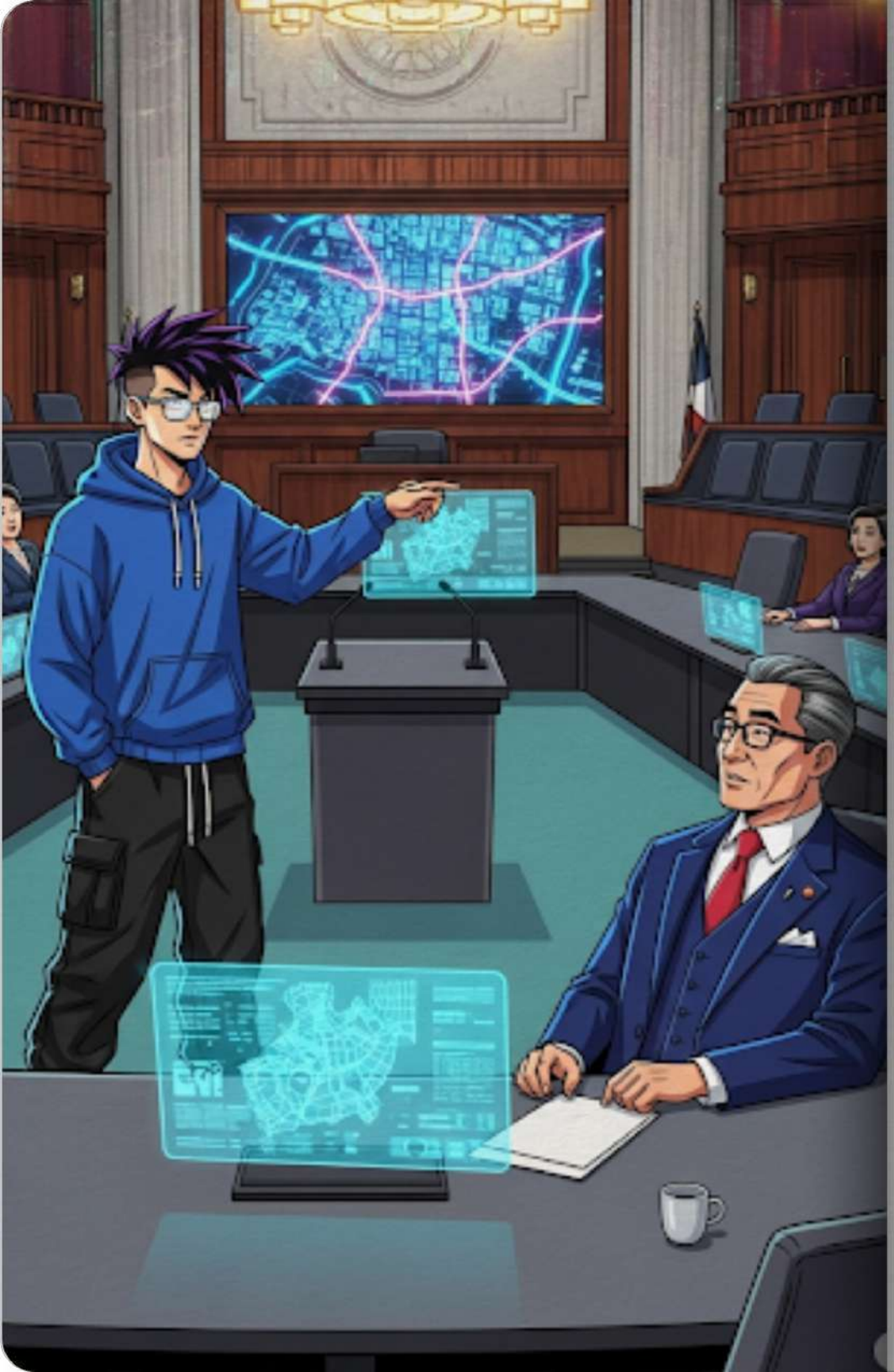

마침내 결전의 날, 부산 시청 대회의실. 우우웅—! 태오는 시장 민호 앞에 섰습니다. 수많은 어른들의 시선이 집중된 가운데, 태오는 떨리는 손을 다잡고 프리젠테이션을 시작했습니다. 꿀꺽. "시장님, 부산의 고령화는 위기가 아니라, 새로운 세대가 결합할 수 있는 가장 거대한 플랫폼입니다!"

발표가 끝나고 시청 광장으로 나온 태오. 휘이잉—. 노을지는 부산항 대교를 바라보며 그는 미소 지었습니다. 데이터는 더 이상 차가운 숫자가 아니었습니다. 그것은 영숙 할머니와 지윤, 그리고 태오를 잇는 온기였습니다. "자, 이제 시작이야. 부산 2.0!" 쿠오오오—!